



# 大宮の声を市議会に!

## 吉田一郎 市政レポート

市議員 (無所属)

2024年  
12月特別号

〒331-0814  
北区東大成町2-60-4  
TEL & FAX 048-651-5733  
携帯 080-5654-0038  
no\_saitama@hotmail.com

発行：やっぱり大宮市民の会 カンパは郵便振替口座 00190-9-595032 口座名義：やっぱり大宮市民の会

### 新都心の 新市役所

## 隈研吾氏による設計を再三の追及で阻止 木材多用で早く老朽化? 80年使える市役所を

木材を多用した世界的な建築家・隈研吾(くまけんご)氏が設計した公共施設の耐久性が、全国各地で問題になっていきます。清水市長は隈氏を浦和のまちづくりに起用していますが、新都心の市役所の設計も任せるつもりではないのか!?と追及を重ねました。

隈研吾氏の設計は外壁に木材を多用するのが特徴ですが、20年足らずで腐敗し、大規模改修や建替えが必要な公共施設もあります。長岡市役所は12年で鉄骨に錆が目立ち、修繕費が想定以上に膨らんでいます。さいたま市でも、2億6129万円の補助金を交付して西区に建てた幼稚園が、築8年で木の外壁が老朽化しています。

清水市長は隈氏を「浦和駅周辺まちづくりビジョン有識者懇話会」の会長に招き、対談やシンポジウムを行うなど懇意にしています。新都心に31年度完成予定の新市役所は、「80年間使える市役所」として建設する計画ですが、隈氏を起用するつもりはないか、9月17日のまちづくり委員会を確認しました。

吉田一郎 隈研吾氏を会長に選んだ理由は何? 浦和の魅力

吉田一郎 新市役所はデザインより実用性や耐久性が大事だと思っが、隈研吾氏を使つてもいいか。都市経営戦略部副参事

実用性、安全性、快適性と同等に、デザインの方も重要だと考えている。吉田一郎 設計の公募では、80年間使うというのを審査の条件にすべきだ。都市経営戦略部副参事

80年使う前提でのライフサイクルコスト(建設から維持管理、将来の解体までの総費用)を含めた内容になる。木造化の基金活用は内装や備品に限定を24年度から森林環境税が導入され、住民税に千円上乗せされています。私は新市庁舎整備基本計画

吉田一郎 隈氏が設計した公共施設がすぐにボロボロになったと報道されているが、把握しているか。都市整備部長

吉田一郎 把握したうえで、浦和の公共施設や新都心に建てる市役所の設計を任せるといいものがあるのか。都市整備部長 現時点で依頼している案件はない。実用性と耐久性が公共施設に不可欠

新市役所は11月に基本設計の業者を決定します。9月時点で隈氏に依頼してはなくてもその後依頼するつもりはないか、9月26日の決算委員会で市役所建設の部署を追及しました。吉田一郎

新市役所はデザインより実用性や耐久性が大事だと思っが、隈研吾氏を使つてもいいか。都市経営戦略部副参事

吉田一郎 市で候補地はないのか。交通政策課長

市役所候補地は、大宮駅西口をバスと新幹線を一体として整備を進めているので、その中でどこが一番いいか決める。吉田一郎

大宮駅西口で具体的な候補地なら、①桜木一丁目公園(そごう南側)か②新幹線ホーム上の駐車場、③DOMを建て替えて下の部分が思いつくかどうか。交通政策課長

画に「森林環境税の基金を建設費に活用」と書かれているのを発見。隈研吾氏が得意とする木の外装に使うつもりはないか、10月11日決算委員会で再度確認しました。吉田一郎

新市役所で森林環境整備基金を一体何に使うのか。備品や内装ならともかく、まさか外装に使わないでしょうか。高橋副市長

市有施設の木造、木質化に関する事業と

昨年委託を実施した。その中で新都心と大宮駅をつなぐ部分が非常に重要だと認識している。吉田一郎

なせ新都心が入るのか。大宮駅や新幹線との乗換えを最優先にすべき。交通政策課長

市は大宮駅と新都心を一体として整備を進めているので、その中でどこが一番いいか決める。吉田一郎

大宮駅西口で具体的な候補地なら、①桜木一丁目公園(そごう南側)か②新幹線ホーム上の駐車場、③DOMを建て替えて下の部分が思いつくかどうか。交通政策課長

議員ご指摘の場所も候補としてあるか。交通政策課長

議員ご指摘の場所も候補としてあるか。交通政策課長

## 大宮駅から歩けるバスタを「屠畜場に誘導」を徹底批判

大宮駅には高速バスが1日約170便発着しています。しかしすべて路上のバス停での乗降で、雨の夜に大きな荷物を持ってバスを待つのは大変です。国は全国19か所に本格的な高速バスターミナルを建設する「バスタプロジェクト」を進め、21年度に「大宮駅西口交通結節点事業計画検討会」が発足しました。しかし大宮駅西口のどこにバスタを建設するのか、10月4日決算委員会で問いただしました。

大宮駅西口をバスと新幹線を一体として整備を進めているので、その中でどこが一番いいか決める。吉田一郎

大宮駅西口で具体的な候補地なら、①桜木一丁目公園(そごう南側)か②新幹線ホーム上の駐車場、③DOMを建て替えて下の部分が思いつくかどうか。交通政策課長

議員ご指摘の場所も候補としてあるか。交通政策課長

議員ご指摘の場所も候補としてあるか。交通政策課長

して、基金の充당을予定しているが、市民利用スペースなど木質内装が想定される部分への活用を検討する。結局市は11月6日に基本設計を仙田満氏の事務所に決定したと発表。屋根付き市民広場が特色で、清水市長は「デザインはシンプルで品がいい」とコメントしました。一方で隈研吾氏の設計案は「本庁舎機能に対する理解不足」で落選。奇

した。吉田一郎 吉敷町ガードの屠畜場を候補地の1つとして考えているのか。新屋副市長

屠畜場は大宮駅から距離があるので優位性はあまり高くない。吉田一郎

バスは大宮は新幹線との乗り継ぎが一番大事だ。大宮駅から徒歩圏内でない利用されず、新都心バスタの二の舞になる。新屋副市長

大宮駅は全国有数のターミナル駅であり、私は18日の本会議で、線路上に建設した新宿バスタのように、大宮駅と大栄橋の間の線路上に北口広場を建設し、そこにバスタも設置する案も提案しました。大宮バスタは仙台や山形から新幹線で来て、夜行バスに乗り換えて大阪に向かうなど全国的な利用が期待できます。大宮駅から至近距離に造らな

せん。吉田一郎

せん。吉田一郎

せん。吉田一郎

せん。吉田一郎

せん。吉田一郎

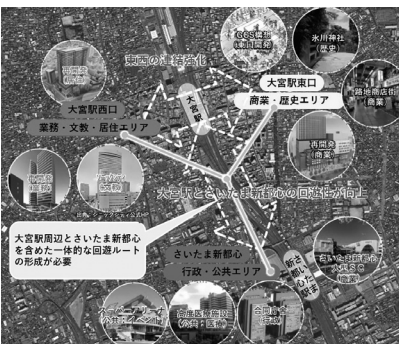

塗擦場が最適という資料



決定した新市役所の設計案



# 違法判決出た外国人の生活保護 資産の有無を調べないまま支給

生活保護法は「国民」が対象ですが、実際には外国人にも支給されています。これは終戦で日本国籍を失った朝鮮人や台湾人の救済に、54年に厚生省社会局長が「外国人にも生活保護法を準用するよつに」と通知を出したからです。

市内では7月末時点で266世帯の外国人が受給し、国籍別では韓国・朝鮮100、中国・台湾61、フィリピン57、ベトナム6、ブラジル4の順です。

生活保護を申請した時、資産がないか銀行口座を調べます。10月3日の決算委員会で外国人は海外の銀行を調べたかを確認したところ、生活福祉課長は「必要と思われる所は必ず調査

している」「調査が行き届いていない部分があるかも知れない」「可能性としては実施できていないと思つ」と答弁が二転三転し、審議が1時間中断しました。

戦後80年経って「戦前は日本国民だった外国人」はほとんど亡くなりました。14年に「外国人への生活保護支給は違法」と最高裁で判決が出ており、抜本的に見直すべきです。

戦後80年経って「戦前は日本国民だった外国人」はほとんど亡くなりました。14年に「外国人への生活保護支給は違法」と最高裁で判決が出ており、抜本的に見直すべきです。

●「大宮港」の復活で観光船の運航を提案  
見沼代用水には1731年から1931年まで船が運航していました。西縁には砂、今羽、本郷、土呂、高鼻、堀ノ内、天沼、北袋に船着き場があり、高鼻から江戸までの運賃は1人67文（当時からそば一杯16文）でした。現在では土呂＝市民の森、高鼻＝大宮第二公園、堀ノ内＝大宮第三公園、天沼＝セントラルパーク、北袋＝新都心に位置します。そこでこの区間に船を復活したらどうかと9月17日のまちづくり委員会で提案しました。

●「外国人来るな」の声で幹線道路沿いがホテル禁止  
9月13日のまちづくり委員会で、七里駅北口の開設に伴い周辺地区を建築制限する議案が審議されました。地元との協議で住宅街での風俗店、駅前のパチンコ屋とともに幹線道路沿いではホテルの建設を禁止する内容です。地区内には春里中学校があるのでいわゆるラブホテルはもともと建てられません。

●「外国人来るな」の声で幹線道路沿いがホテル禁止  
9月13日のまちづくり委員会で、七里駅北口の開設に伴い周辺地区を建築制限する議案が審議されました。地元との協議で住宅街での風俗店、駅前のパチンコ屋とともに幹線道路沿いではホテルの建設を禁止する内容です。地区内には春里中学校があるのでいわゆるラブホテルはもともと建てられません。

●「外国人来るな」の声で幹線道路沿いがホテル禁止  
9月13日のまちづくり委員会で、七里駅北口の開設に伴い周辺地区を建築制限する議案が審議されました。地元との協議で住宅街での風俗店、駅前のパチンコ屋とともに幹線道路沿いではホテルの建設を禁止する内容です。地区内には春里中学校があるのでいわゆるラブホテルはもともと建てられません。

●「外国人来るな」の声で幹線道路沿いがホテル禁止  
9月13日のまちづくり委員会で、七里駅北口の開設に伴い周辺地区を建築制限する議案が審議されました。地元との協議で住宅街での風俗店、駅前のパチンコ屋とともに幹線道路沿いではホテルの建設を禁止する内容です。地区内には春里中学校があるのでいわゆるラブホテルはもともと建てられません。

●「外国人来るな」の声で幹線道路沿いがホテル禁止  
9月13日のまちづくり委員会で、七里駅北口の開設に伴い周辺地区を建築制限する議案が審議されました。地元との協議で住宅街での風俗店、駅前のパチンコ屋とともに幹線道路沿いではホテルの建設を禁止する内容です。地区内には春里中学校があるのでいわゆるラブホテルはもともと建てられません。

●「外国人来るな」の声で幹線道路沿いがホテル禁止  
9月13日のまちづくり委員会で、七里駅北口の開設に伴い周辺地区を建築制限する議案が審議されました。地元との協議で住宅街での風俗店、駅前のパチンコ屋とともに幹線道路沿いではホテルの建設を禁止する内容です。地区内には春里中学校があるのでいわゆるラブホテルはもともと建てられません。

●「外国人来るな」の声で幹線道路沿いがホテル禁止  
9月13日のまちづくり委員会で、七里駅北口の開設に伴い周辺地区を建築制限する議案が審議されました。地元との協議で住宅街での風俗店、駅前のパチンコ屋とともに幹線道路沿いではホテルの建設を禁止する内容です。地区内には春里中学校があるのでいわゆるラブホテルはもともと建てられません。

●「外国人来るな」の声で幹線道路沿いがホテル禁止  
9月13日のまちづくり委員会で、七里駅北口の開設に伴い周辺地区を建築制限する議案が審議されました。地元との協議で住宅街での風俗店、駅前のパチンコ屋とともに幹線道路沿いではホテルの建設を禁止する内容です。地区内には春里中学校があるのでいわゆるラブホテルはもともと建てられません。

## 働ける生活困窮者は市の臨時雇用を提案

生活保護を受給している1万5562世帯のうち、2773世帯は高齢、母子、障害、傷病世帯に該当しない「その他世帯」です。

吉田一郎 面接で言ったところが正しいか確認できないまま出しているのか。生活福祉課長 確認は難しいと思います。

吉田一郎 どういう人か？生活福祉課長 健康で働けない理由がないような方。吉田一郎 なぜ健康で働ける人が受給できるのか。生活福祉課長 突然職を失

突然職を失った2435人のうち、就職

**さいたま市の生活保護支給額**  
(冬季、住宅扶助・教材費込み)

- 40歳代単身の場合 月額12万4680円
- 30歳代夫婦＋小学生2人の場合 月額28万0740円
- 40歳代の鬱病の母親と小学2人、中学1人の母子世帯の場合 月額33万2750円

**他に支給されるもの**

医療扶助 (医療費、通院交通費、入院日用品、眼鏡)  
教育扶助 (学校給食費、修学旅行費)  
介護扶助 (介護サービスの自己負担分)  
出産扶助 (出産費、オムツ・ミルク)  
生業扶助 (技術習得費、スーツ、高校授業料・通学費)  
葬祭扶助 (死亡診断書、運搬料、火葬料)  
融時扶助 (子供服、布団、家具、引越し、敷金礼金等)

**無料になるもの** 各種税金、年金、認可保育所、放課後児童クラブ、水道基本料、下水道、粗大ごみ、市営霊園、住民票や戸籍の発行手数料、訪問入浴、NHK受診料など

※ JRの通勤定期は3割引  
※ 年末には期末一時扶助(ボーナス)を支給

現実に就職できない人は、就職

したのが738人、生活保護から脱却したのは344人だけです。



自公立のアメリカ視察  
80万円で承認したのに  
入130万円も使った!?  
参加議員は  
**差額返還を**

## 23年アメリカ視察の経費

議会で承認された費用

- ・航空券 128万円
- ・専用車とガイド 140万円
- ・ホテル4泊 52万円

実際にかかった費用

- ・上記の費用 313万1789円
- ・記念品 7万1640円
- ・通訳 155万5200円
- ・手配手数料 52万6690円
- ・携帯レンタル 2万0742円

参加者4人計 530万6061円  
※他に随員職員 76万0413円

議員特権の1つが海外視察です。昨年は江原大輔議長(自民大宮派・岩槻区)と川崎照正(自民大宮派・北区)、佐伯加寿美(立憲・大宮区)、谷中信夫(公明・浦和区)の4議員が姉妹都市の米ピッツバーグ市へ4泊5日の視察に行きました。

議員特権の1つが海外視察です。昨年は江原大輔議長(自民大宮派・岩槻区)と川崎照正(自民大宮派・北区)、佐伯加寿美(立憲・大宮区)、谷中信夫(公明・浦和区)の4議員が姉妹都市の米ピッツバーグ市へ4泊5日の視察に行きました。

議員特権の1つが海外視察です。昨年は江原大輔議長(自民大宮派・岩槻区)と川崎照正(自民大宮派・北区)、佐伯加寿美(立憲・大宮区)、谷中信夫(公明・浦和区)の4議員が姉妹都市の米ピッツバーグ市へ4泊5日の視察に行きました。

議員特権の1つが海外視察です。昨年は江原大輔議長(自民大宮派・岩槻区)と川崎照正(自民大宮派・北区)、佐伯加寿美(立憲・大宮区)、谷中信夫(公明・浦和区)の4議員が姉妹都市の米ピッツバーグ市へ4泊5日の視察に行きました。

議員特権の1つが海外視察です。昨年は江原大輔議長(自民大宮派・岩槻区)と川崎照正(自民大宮派・北区)、佐伯加寿美(立憲・大宮区)、谷中信夫(公明・浦和区)の4議員が姉妹都市の米ピッツバーグ市へ4泊5日の視察に行きました。

議員特権の1つが海外視察です。昨年は江原大輔議長(自民大宮派・岩槻区)と川崎照正(自民大宮派・北区)、佐伯加寿美(立憲・大宮区)、谷中信夫(公明・浦和区)の4議員が姉妹都市の米ピッツバーグ市へ4泊5日の視察に行きました。

議員特権の1つが海外視察です。昨年は江原大輔議長(自民大宮派・岩槻区)と川崎照正(自民大宮派・北区)、佐伯加寿美(立憲・大宮区)、谷中信夫(公明・浦和区)の4議員が姉妹都市の米ピッツバーグ市へ4泊5日の視察に行きました。

議員特権の1つが海外視察です。昨年は江原大輔議長(自民大宮派・岩槻区)と川崎照正(自民大宮派・北区)、佐伯加寿美(立憲・大宮区)、谷中信夫(公明・浦和区)の4議員が姉妹都市の米ピッツバーグ市へ4泊5日の視察に行きました。

議員特権の1つが海外視察です。昨年は江原大輔議長(自民大宮派・岩槻区)と川崎照正(自民大宮派・北区)、佐伯加寿美(立憲・大宮区)、谷中信夫(公明・浦和区)の4議員が姉妹都市の米ピッツバーグ市へ4泊5日の視察に行きました。



●石破首相の急な解散総選挙で選挙費用は割高に

10月1日に就任した石破首相は9日に国会を解散。27日投開票で総選挙を実施しました。当初は11月に行う考えでしたが、「勢いのあるうちが有利」とのアドバイスを受け、急な解散総選挙に踏み切ったようです。

さいたま市議会では10日に臨時本会議を開催し、5億5484万円の総選挙費用を審議しました。私がその内訳を質問したところ、投開票の事務費用に4億8717万円、公営掲示板の設置に4472万円、選挙公営（選挙公報や各候補者のポスター、法定ビラ、選挙カー、看板など）2282万円、選挙の啓発事業に12万円などでした。

吉田一郎 急な解散で通常より割高になる費用は？
加藤選管事務局長 投開票の件費や郵送料、通信料、施設使用料は変わらないが、それ以外は短期間での業務遂行や物品調達、人材確保により影響はある。
吉田一郎 公営掲示板の設置は契約が異なるのでは？
加藤選管事務局長 通常の選挙では競争入札を行うが、今回は期間が短いので随意契約になった。

「新内閣の信を問う」なら予算委員会を開催して各大臣が答弁に立ち、内閣の方針を明確にしてから国民の判断を仰ぐべきです。選挙費用が余分にかかったうえに期日前投票が始まって投票整理券が届かないなど混乱し、結果は自民党の惨敗では、石破首相にとって一体何のための早期解散だったのか呆れるばかりです。

資源循環政策課長 ゴミ袋をたくさん買いついてきたという意見を多く頂いている。その辺も考慮して今年度、実施直前まで「透明袋の販売の有無を調べなかつた」とお粗末です。

吉田一郎 町内会で自治会費を払うとゴミ袋をくれるが半透明の袋が大量に残っている。宣伝が不十分だったことをどう考えるか。
「透明袋の袋の販売体制を整うまで本格実施を延期すべきだ」と訴えました。

吉田一郎 なぜベントスは出動回数が少ないのか？
「ベントスの先頭屈折式30リットル車を購入し、北消防署に配備しました。私は当時「北区は道路事情が悪く踏切もあるのに、実用面で疑わしい」と購入に反対しましたが、消防局に出動回数を公開するよう求めたところ、消防車全体で年間平均82回に対し、ベントス製消防車は8か月間でわずか6回でした。そこで10月1日の決算委員会でも問いいただきました。

プラスチックごみは必ず透明袋に？

広報の不備指摘し 半年間実質延期に

10月からプラスチックごみやペットボトル、缶、瓶などは透明な袋に入れて収集場に出すことになりました。しかし事前の広報が不十分で市民に困惑の声が広がっていると、10月1日の決算委員会で追及しました。

さいたま市は22年度にベントス製の先頭屈折式30リットル車を購入し、北消防署に配備しました。私は当時「北区は道路事情が悪く踏切もあるのに、実用面で疑わしい」と購入に反対しましたが、消防局に出動回数を公開するよう求めたところ、消防車全体で年間平均82回に対し、ベントス製消防車は8か月間でわずか6回でした。



吉田一郎 ベントス製だとメンテナンスの部品は輸入で、国産車より高くなるのでは。
警防課長 ご指摘の通り、部品交換は海外からの輸入で若干高くなる。

吉田一郎が反対した議案

- 一般計画補正予算(3)
「3面参照」
■一般会計補正予算(4)
■指扇土地画整理補正予算
■公設放課後児童クラブ8か所の廃止
■病院事業会計決算
■指扇小学校解体工事請負契約
■7里駅北側を都市計画地区に

Table with columns for council members and rows for various budget items. Includes a QR code for more information.

2024年9月定例会の会派別賛否一覧表
無 所 属
川 山 中 山
村 淳 欽 欽
吉 田 一郎
賛成 反対 欠席 賛成7、退席3
△退席 △賛成2、退席2
◆賛成1、反対1
☆議員提出議案
★市民が提出した請願
◎議案の提出者または請願の紹介議員
aを除き佐藤真実(みらい)は欠席 帆足議長(自民浦和)は採決に加わらず

○賛成 △反対 △退席 ▲賛成7、退席3(渋谷、金井、井原) ▼賛成2(北岡、秋山)、退席2(吉村、堀川) ◆賛成1(小柳)、反対1(中山欽欽) ●賛成7、退席1(萩原) ■反対7、退席1(青羽) ☆議員提出議案 ★市民が提出した請願 ◎議案の提出者または請願の紹介議員 aを除き佐藤真実(みらい)は欠席 帆足議長(自民浦和)は採決に加わらず

さいたま市が抱える最大の問題の1つが「補助金のバラマキ」です。昨年度交付した補助金の総額は476億1485万円に達しています。私は9月議会の決算特別委員会でおかしな補助金の実態を連日追及しました。

### 「歌のお姉さん」の交通費 脱税疑惑を指摘し見直しへ

市民会館おみやげで開かれた「胎児ちゃんと音楽会」に大宮区役所が13万1000円の補助金を出しました。主催者は歌のお姉さんやマネージャー、スタッフに日当は出さずに交通費を出しましたが、どれも千円単位です。

**吉田一郎** 歌のお姉さんの交通費はリハーサルの日は3000円で公演日は5000円だ。この間に引越したのか？

**大宮区コミュニティ課長** 交通費ということで領収書もらったので、それ以上はわからない。

**吉田一郎** それならどこから大宮まで往復とか、そういう内訳を書いて実費分を支払うようにすべきだ。

**大宮区コミュニティ課長** 委員ご提案の通り、要綱の見直しも含めて区役所内で協議する。

**吉田一郎** 本当は日当なのに交通費として確定申告しなかったら脱税ではないか。財政当局はどう思うか。

**財政課長** 財政課の方で補助金の基準は全市的に通知を出している。他の補助金はどうなのか財政課の中でも検討しながら進めていければと思う。

大宮区の補助金要綱には、交通費は「電車・バスの必要最低額」と定められています。交通費として支給するのなら乗車区間をはっきり明記すべきです。



### 補助金での飲食は禁止だが「反省会」を飲食店で4回も

大成3丁目商工会のサマーフェスタに、市は59万1000円の補助金を交付しました。私は「反省会会場費」として寿司屋に2万円、洋食屋に3万円、カレー屋に1万6295円と2万円が支出されていたのを発見しました。

**吉田一郎** なぜ4回も反省会をやったのか。

**商業振興課長** 確かに社会通念上どうしてかと思う。

**吉田一郎** イベントは8月20日にやったのに、その前の17日にカレーハウスで1万6295円という「反省会」の領収書が出ている。飲食代じゃないのか。

**商業振興課長** 委員のおっしゃる通り反省会ではありません。事前の打ち合わせとしての扱いになると思う。

**吉田一郎** 補助金は飲食代に使ってはならないが、要綱を改正して飲食店での会場費も明確に禁止すべきだ。

**商業振興課長** 委員からご指摘があったように飲食に代わって使われることもあるので、しっかりと中身を見据えて指導していく。



反省会や打ち合わせの会場費は公共施設や自治会館を借りた場合に限定すべきです。

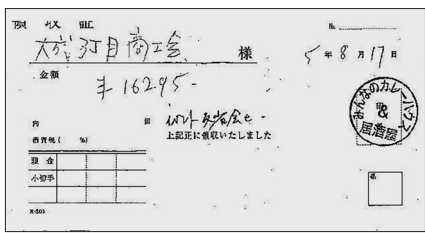

### 同和団体が伊豆と鬼怒川へ温泉旅行に77万円の補助金

江戸時代の身分制度に端を発する同和差別が続いていると、さいたま市は部落解放同盟に76万3000円、部落解放北足立郡協議会に77万円の補助を出しています。

前者は昔からある全国組織ですが、後者は約40年前にそこから分裂した組織で、市内の2地区で活動し構成員は約30人だと言います。

**吉田一郎** 何に使ったのか。

# 昨年度 476 億円 1万6749団体にバラマキされた公金 補助金の乱発に次々とメス

人権政策男女共同参画課長 2回の研修に使った。

**吉田一郎** 30人を集めた勉強会みたいな研修か？

**人権政策男女共同参画課長** もちろん全員が参加できているわけではないが、内部の方々を集めた研修。

**吉田一郎** さいたま市は人権政策の推進や学校や社会での人権教育など同和対策事業に3702万円使っているのに、特定の団体にも補助を出す必要があるのか。

**人権政策男女共同参画課長** 民間の運動団体が啓発や学習を積み重ねて活動につなげていくのが、部落問題の解決に資すると考えている。

**吉田一郎** こういう団体の内輪の研修に補助を出すのは、今後は見直すべきだ。

**人権政策男女共同参画課長** 実際に差別があるとの声も上がっているし、ネットで部落地域を晒すと行為が続いているが、ある程度問題の解決の方向に向かっている状況になれば、今後は変えて行くことはありうる。

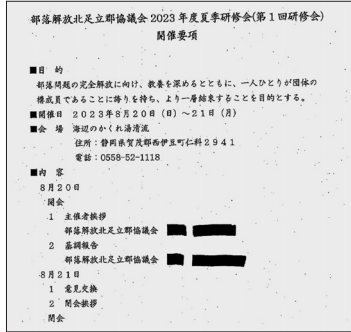

市内には部落差別解消のための学習施設として隣保館や集会所が3か所ありますが、この団体の「研修」はそれらを使わず昨年度は伊豆と鬼怒川の温泉ホテルで行われました。内輪の懇親会を兼ねた温泉旅行が「部落問題の解決」につながると思えません。



### 年度末に余った補助金使い 翌年の切手や七夕の笹購入

補助金で購入できるのはその年度中に使う物だけです。翌年度に使う物を購入することはできません。交通安全保護者の会浦和支部に市は昨年度107万3599円の補助金を出しましたが、私は3月25日に84円切手を1000枚分の領収書を見つけました。

**吉田一郎** 年度末に一体何を送ったのか？

**市民生活安全課長** 確認して後ほどお答えします。

**吉田一郎** 浦和支部なら浦和に送るだろうが、それなら84円ではなく区内特別郵便でもっと安く送れるはずだ。

**市民生活安全課長** こちらも確認してお答えします。

**吉田一郎** 3月13日に七夕用の笹2本を税抜4400円で購入しているが、なぜ3月に七夕の笹を購入しているのか。この団体は当初128万9000円の補助金がもらえるはずだったが、使い切れなくて余った補助金で買ったのか。

**市民生活安全課長** 団体に確認しないとわからない。

結局市が改めて団体に確認したところ、購入した切手や笹は翌年度に使うための物だったことが判明。市は補助金のうち8万8840円の返還を交渉することになりました。「交通ルールを守ろう」と呼びかける団体が補助金のルールを守らないのでは困ります。



### 子ども食堂で油を大量購入 現場へ抜き打ち調査実施へ

近年は子ども食堂がブームです。当初は貧困世帯の子どもに食事を提供するのが目的でしたが、現在では子どもが地域住民と一緒に食事をする「交流の場」が多く、月1回程度の開催がほとんどです。

南区で個人が運営している子ども食堂は、毎月1回カレーライスやハヤシライス30人分を提供していますが、市の補助金で毎回ごま油 800g や菜種

油1650gなどを購入していました。

**吉田一郎** これはなぜ毎月必要なのか？

**子ども青少年政策課長** メインの食事は報告してもらっているが、それ以外の副菜を提供している場合もある。

**吉田一郎** 玉ねぎやジャガイモなどカレーの材料は買っているが、唐揚げを作る鶏肉とかは買っていない。

**子ども青少年政策課長** 不審な点があれば改めて確認するようにしたい。

**吉田一郎** 30杯の味噌汁を作るために15袋入り出汁パックを毎月買っている。不審な点があれば現場で余った材料を主催者が持って帰っていないか確認すべきだ。

**子ども青少年政策課長** 昨年度も不審な点があるとされた事業者を1件抜き打ちで調査した。今後もご指摘にあるような不審な点は現場を調査していきたい。

食事の提供や食料配布への補助金は流用がないように厳しくチェックすべきです。



### 外郭団体通じて不正隠し? 補助金はゼロから見直しを

総額476億円もの補助金を一体いくつの団体に交付しているのか、私は2年前の決算審査で質問したところ、高橋副市長は「把握していない」と答弁。「バラマキすぎて何団体に出したのかわからなくなったのか?」と徹底批判しました。

さすがに市も反省して数えるようにしたのか、10月11日の総括質疑で高橋副市長は「昨年度の交付対象は1万6749団体と38万7042人」と明らかにしました。

しかしその一方で市は「補助金隠し」も図っています。市がこれまで文化芸術団体に交付していた63団体への補助金1784万円は、昨年度から外郭団体の文化振興事業団が「アーツカウンシル」と称して交付するようになりました。

私は決算特別委員会を通じて補助金の申請書や実績報告書、領収書などの資料公開を求めましたが、市は拒否。10月8日の委員会で外郭団体を通じた補助金は議会や監査委員のチェックも、市民による住民訴訟の対象にもならないことが判明しました。

文化芸術団体を巡っては、私は11年の決算審査で最高裁で違憲とされた「氷川神社の玉串料」5万円を補助金で支出していた団体を暴露するなど、これまでさまざまな問題を指摘しました。

外郭団体を隠れ蓑に誰も補助金をチェックできない仕組みは改め、膨れ上がった補助金をいったんゼロから見直すべきです。



#### 他に決算審査で追及したおかしな補助金

- ・東大宮の商店街が「ハロウィン実行委」「イルミネーション実行委」等と名を変えて499万円  
→商店街活性化補助金は1団体100万円まで
- ・浦和コルソのクリスマスフェアの装飾に100万円  
→1つのビル内部だけの装飾に補助金支給は疑問
- ・北浦和商店会の物産展で地元飲食店に出店謝金1万円  
→長野や島根から出店した団体と同じ基準で支給
- ・大宮区の学童保育のごみ箱購入に2000円  
→市が学童保育に支払う委託料から支出すべきです

吉田一郎は、市長から支給される政務活動費（年間408万円）を受け取らずに活動しています。